



INFORMACJA O STANIE REALIZACJI  
ZADAŃ OŚWIATOWYCH  
GMINY MIEJSKIEJ PRUSZCZ GDAŃSKI  
ZA ROK SZKOLNY 2019/2020

## Spis treści

<b>Wstęp</b> .....	3
<b>Rozdział I – Organizacja pracy placówek oświatowych w tym organizacja edukacji dla uczniów o specjalnych potrzebach</b> .....	5
1.1.Organizacja pracy placówek oświatowych prowadzonych przez Gminę Miejską Pruszcz Gdański .....	8
1.2.Organizacja pracy placówek oświatowych prowadzonych przez inne organy niż Gmina Miejska Pruszcz Gdański .....	12
<b>Rozdział II – Proces nauczania i wyrównywania szans</b> .....	14
2.1.Wyniki egzaminów zewnętrznych .....	14
2.2.Dodatkowe godziny organu prowadzącego .....	20
2.3.Dowóz uczniów niepełnosprawnych do szkół i placówek oświatowych.....	21
2.4.Pomoc materialna dla uczniów .....	22
2.5.Wychowanie przedszkolne .....	27
<b>Rozdział III – Finansowanie oświaty</b> .....	29
<b>Rozdział IV – Nadzór pedagogiczny prowadzony przez kuratora oświaty</b> .....	34

## Wstęp

Przedkładana informacja o stanie realizacji zadań oświatowych, w tym o wynikach:

- 1) egzaminu ósmoklasisty oraz egzaminu maturalnego, z uwzględnieniem działań podejmowanych przez szkoły nakierowanych na kształcenie uczniów ze specjalnymi potrzebami edukacyjnymi,
  - 2) nadzoru pedagogicznego sprawowanego przez kuratora oświaty lub właściwego ministra w szkołach i placówkach tych typów i rodzajów, których prowadzenie należy do zadań własnych jednostki samorządu terytorialnego,
- za poprzedni rok szkolny, tj. 2019/2020, jest wypełnieniem ustawowego obowiązku, który na organ wykonawczy jednostki samorządu terytorialnego nakłada art. 11 ust. 7 ustawy z dnia 14 grudnia 2016 r. Prawo oświatowe (t. j. Dz. U. z 2020 r. poz. 910).

Zadania oświatowe Gminy Miejskiej Pruszcz Gdański w roku szkolnym 2019/2020 zostały zrealizowane zgodnie z założeniami, w oparciu o środki finansowe zaplanowane w budżetach uchwalonych w:

- 1) uchwale Nr III/24/2018 Rady Miasta Pruszcz Gdański z dnia 14 grudnia 2018 r;
- 2) uchwale Nr XII/151/2019 Rady Miasta Pruszcz Gdański z dnia 18 grudnia 2019 r.

Wydatki na tzw. „oświatę”, w przeciwieństwie do innych zadań własnych gminy z uwagi na swoją specyfikę są trudne do oszacowania na etapie planowania budżetu gminy na kolejny rok budżetowy. Wynika to m.in. z faktu, że dany rok budżetowy obejmuje dwa różne stany organizacyjne oświaty, tj. wrzesień-grudzień i styczeń-sierpień. W przypadku stanu organizacyjnego oświaty styczeń-sierpień większa część wydatków (wynagrodzenia nauczycieli) zostaje ustalona już w maju w roku poprzedzającym realizację danego budżetu JST, znacznie wyprzedzając etap planowania budżetu danej gminy. Zgodnie z obowiązującym prawem oświatowym arkusze organizacyjne szkół i placówek oświatowych są zatwierdzane przez organ prowadzący do 31 maja każdego roku, a determinują 8 miesięcy wydatków na oświatę roku następnego. Z kolei co się tyczy okresu wrzesień-grudzień, trudności w zaplanowaniu optymalnych wydatków są spowodowane niemożnością dokładnego przewidzenia naboru do szkół, a tym samym ustalenia liczby oddziałów szkolnych, mających wpływ na liczbę godzin nauczycielskich. Jednocześnie wiele wydatków jest

zupełnie nieprzewidywalnych i pojawia się w trakcie realizacji budżetu (np. dodatkowe godziny na nauczanie indywidualne, pomoc psychologiczno – pedagogiczną, awans zawodowy nauczycieli, czy urlopy dla poratowania zdrowia).

Wydatki na oświatę to nie tylko finansowanie przedszkoli i szkół, ale również zadań pozaszkolnych. Należą do nich m. in. koszty działalności świetlic (stały wzrost ilości uczniów objętych tą opieką), stołówek szkolnych (zwiększenie ilości wydawanych posiłków), dowożenie uczniów, a także koszty ponoszone w związku przebywaniem nauczycieli na urloпах dla poratowania zdrowia.

Wydatki na oświatę od wielu już lat mają bardzo duży udział w ogólnych wydatkach budżetu Gminy.

## **Rozdział I**

### **Organizacja pracy placówek oświatowych w tym organizacja edukacji dla uczniów o specjalnych potrzebach**

W roku szkolnym 2019/2020 działalność edukacyjną, opiekuńczą i wychowawczą prowadziły następujące publiczne i niepubliczne placówki:

#### Przedszkola publiczne:

1. Przedszkole Publiczne Nr 3 im. Kubusia Puchatka, ul. Niepodległości 10,  
Dyrektor: Bożena Kłodnicka,  
Nazwa organu prowadzącego: Gmina Miejska Pruszcz Gdański;
2. Przedszkole Publiczne im. Janusza Korczaka, ul. Żwirki i Wigury 8,  
Dyrektor: Anna Jarosz,  
Nazwa organu prowadzącego: Agnieszka Kucwaj-Janisz;
3. Przedszkole Publiczne „Geniusz”, ul. Obrońców Wybrzeża 31,  
Dyrektor: Elżbieta Niewęłowska,  
Nazwa organu prowadzącego: Elżbieta Niewęłowska;
4. Publiczne Przedszkole „Nad Rzeczką”, ul. Podkomorzego 20,  
Dyrektor: Anna Plichta,  
Nazwa organu prowadzącego: Gaja Sp. z o. o.;
5. Publiczne Przedszkole „Czwóreczka”, ul. Kasprowicza 25,  
Dyrektor: Lucyna Wysmyk,  
Nazwa organu prowadzącego: Monika Gierszon.

#### Przedszkola niepubliczne:

1. Przedszkole Prywatne „Promyczek”, ul. Jagielly 5,  
Dyrektor: Barbara Galska,  
Nazwa organu prowadzącego: Barbara Galska;
2. Niepubliczne Przedszkole „Bursztynek”, ul. Strzeleckiego 4,  
Dyrektor: Mirosława Piankowska,  
Nazwa organu prowadzącego: Bożena Dzidkowska;
3. Przedszkole Niepubliczne „Radosna Iskierka”, ul. Czesława Miłosza 21,  
Dyrektor: Wanda Lazarska,  
Nazwa organu prowadzącego: Wanda Lazarska;
4. Niepubliczne Przedszkole Integracyjne „Karolcia i Piotruś”, ul. Spokojna 2,

Dyrektor: Izabela Picheta,

Nazwa organu prowadzącego: Izabela Picheta.

Inne formy wychowania przedszkolnego:

1. Niepubliczny Terapeutyczny Punkt Przedszkolny „Niebieski Koralik”,  
ul. Spokojna 2,  
Dyrektor: Izabela Picheta,  
Nazwa organu prowadzącego: Izabela Picheta;
2. Integracyjny Punkt Przedszkolny „Tuptusie”, ul. Grunwaldzka 73/1,  
Dyrektor: Szymon Rozegnał,  
Nazwa organu prowadzącego: Szymon Rozegnał;
3. Terapeutyczny Punkt Przedszkolny „Akademia Rozwoju”, ul. Korzeniowskiego 66,  
Dyrektor: Agata Kuligowska  
Nazwa organu prowadzącego: Akademia Rozwoju Sp. z o. o.;
4. Niepubliczny Integracyjno-Terapeutyczny Punkt Przedszkolny „Lawendowy Król”,  
ul. Cyprysowa 7/1,  
Dyrektor: Elwira Kamola,  
Nazwa organu prowadzącego: Lawendowy Król Sp. z o. o.

Niepubliczne Szkoły Podstawowe:

1. Katolicka Niepubliczna Szkoła Podstawowa im. Św. Jana Pawła II wchodząca  
w skład zespołu o nazwie Katolickie Szkoły Niepubliczne im. św. Jana Pawła II,  
ul. Wojska Polskiego 8,  
Dyrektor: Iwona Jakubek,  
Nazwa organu prowadzącego: Fundacja Edukacji i Wspierania Rodziny „Brama”;
2. Niepubliczna Szkoła Podstawowa Akademia Montessori, ul. Mickiewicza 7,  
Dyrektor: Agnieszka Majchrzak,  
Nazwa organu prowadzącego: Niepubliczna Szkoła Podstawowa Akademia  
Montessori Sp. z o. o.;
3. Szkoła Podstawowa Akademia Dobrej Edukacji, ul. Kochanowskiego 2,  
Dyrektor: Justyna Januszewska,  
Nazwa organu prowadzącego: Stowarzyszenie Dobra Edukacja;
4. Niepubliczna Szkoła Podstawowa Integracyjna „Lawendowy Król”,  
ul. Niepodległości 10A,  
Dyrektor: Grażyna Romejko

Nazwa organu prowadzącego: Lawendowy Król Sp. z o. o.

Szkoły publiczne, dla których organem prowadzącym jest Gmina Miejska Pruszcz Gdański:

1. Zespół Szkół Ogólnokształcących Nr 1 im. Marii Konopnickiej w Pruszczu Gdańskim, ul. Niemcewicza 1,  
Dyrektor: Jarosław Karnath,  
Nazwa organu prowadzącego: Gmina Miejska Pruszcz Gdański;
2. Szkoła Podstawowa Nr 2 im. Mikołaja Kopernika w Pruszczu Gdańskim, ul. Tysiąclecia 5,  
Dyrektor: Marzena Kotecka,  
Nazwa organu prowadzącego: Gmina Miejska Pruszcz Gdański;
3. Szkoła Podstawowa Nr 3 im. Jana Matejki w Pruszczu Gdańskim, ul. Matejki 1,  
Dyrektor: Alicja Ścierzyńska,  
Nazwa organu prowadzącego: Gmina Miejska Pruszcz Gdański;
4. Szkoła Podstawowa Nr 4 im. Ignacego Jana Paderewskiego w Pruszczu Gdańskim, w tym z oddziałami integracyjnymi, ul. Kasprowicza 16,  
Dyrektor: Paweł Biesiekierski,  
Nazwa organu prowadzącego: Gmina Miejska Pruszcz Gdański.

## 1.1.Organizacja pracy placówek oświatowych prowadzonych przez Gminę Miejską Pruszcz Gdański:

### Średnia liczba uczniów i oddziałów w szkołach prowadzonych przez Gminę Miejską Pruszcz Gdański:

Wyszczególnienie	Liczba oddziałów	Średnia liczba uczniów	Pon. „0”	w tym:									
				0	I	II	III	IV	V	VI	VII	VIII	
1. Szkoła Podstawowa Nr 1 ul. Niemcewicza 1	28	701	0	71	86	85	75	29	60	79	55	161	
2. Szkoła Podstawowa Nr 2 ul. Tysiąclecia 5	42	1 067	135	102	128	104	108	52	157	130	59	92	
3. Szkoła Podstawowa Nr 3 ul. Matejki 1	29	699	0	25	102	84	87	46	138	146	71	0	
4. Szkoła Podstawowa Nr 4 ul. Kasprowicza 16	56	1 353	145	75	143	117	114	89	197	191	162	120	
<b>Razem</b>	<b>155</b>	<b>3 820</b>	<b>280</b>	<b>273</b>	<b>459</b>	<b>390</b>	<b>384</b>	<b>216</b>	<b>552</b>	<b>546</b>	<b>347</b>	<b>373</b>	
5. Liceum Ogólnokształcące Nr 1 ul. Niemcewicza 1	13	370											
<b>Razem (wszystkie typy szkół)</b>	<b>168</b>	<b>4 190</b>											

### Średnia liczba etatów pracowników pedagogicznych (wg stopnia awansu zawodowego) oraz administracji i obsługi, w jednostkach oświatowych prowadzonych przez Gminę Miejską Pruszcz Gdański:

Wyszczególnienie	Nauczyciele wg stopni awansu zawodowego (średnia w etatach)						w tym:		
	brak stopnia	stażysta	kontraktowy	mianowany	dyplomowany	nauczyciele w etatach	średnia w etatach		
							adm.	obsługa	
1. ZSO Nr 1	0,84	3,90	19,73	17,55	61,78	103,80	8,25	30,78	
2. SP Nr 2	-	2,00	14,96	16,58	57,33	90,87	8,75	25,16	
3. SP Nr 3	-	5,02	11,79	11,60	35,89	64,30	5,15	22,17	
4. SP Nr 4	-	10,03	24,88	33,14	65,63	133,68	16,15	49,25	
5. Przedszkole Publiczne Nr 3	-	2,31	4,00	2,10	3,53	11,94	1,34	4,50	
<b>Ogółem</b>	<b>0,84</b>	<b>23,26</b>	<b>75,36</b>	<b>80,97</b>	<b>224,16</b>	<b>404,59</b>	<b>39,64</b>	<b>131,86</b>	



**Średnia liczba etatów nauczycieli z podziałem na stopnie awansu zawodowego w jednostkach oświatowych prowadzonych przez Gminę Miejską Pruszcz Gdański:**

	Stopień awansu zawodowego (w etatach)								
	brak stopnia/stażysta		kontraktowy		mianowany		dyplomowany		Razem
	2019/2020	% ogółu	2019/2020	% ogółu	2019/2020	% ogółu	2019/2020	% ogółu	2019/2020
ZSO Nr 1	4,74	4,57	19,73	19,00	17,55	16,91	61,78	59,52	<b>103,80</b>
SP Nr 2	2,00	2,20	14,96	16,46	16,58	18,25	57,33	63,09	<b>90,87</b>
SP Nr 3	5,02	7,80	11,79	18,34	11,60	18,04	35,89	55,82	<b>64,30</b>
SP Nr 4	10,03	7,50	24,88	18,61	33,14	24,79	65,63	49,10	<b>133,68</b>
Przedszkole Publiczne Nr 3	2,31	19,35	4,00	33,50	2,10	17,59	3,53	29,56	<b>11,94</b>
<b>Razem</b>	<b>24,10</b>	<b>5,96</b>	<b>75,36</b>	<b>18,63</b>	<b>80,97</b>	<b>20,01</b>	<b>224,16</b>	<b>55,40</b>	<b>404,59</b>

**Liczba nauczycieli przystępujących do postępowania egzaminacyjnego na kolejny stopień awansu zawodowego w jednostkach oświatowych prowadzonych przez Gminę Miejską Pruszcz Gdański:**

	Liczba nauczycieli ubiegających się o awans zawodowy w roku szkolnym 2019/2020			
	na stopień nauczyciela kontraktowego	na stopień nauczyciela mianowanego	na stopień nauczyciela dyplomowanego	Razem
ZSO Nr 1	8	3	-	11
SP Nr 2	2	4	3	9
SP Nr 3	4	2	1	7
SP Nr 4	4	4	4	12
Przedszkole Publiczne Nr 3	2	2	0	4
<b>Razem</b>	<b>20</b>	<b>15</b>	<b>8</b>	<b>43</b>

Informacja o liczbie uczniów, oddziałów oraz zatrudnieniu w placówkach oświatowych prowadzonych przez Gminę Miejską Pruszcz Gdański, w roku szkolnym 2019/2020:

Nazwa jednostki	Średnia liczba uczniów	Średnia liczba oddziałów	Średnia liczba ucz./oddz.	ZATRUDNIENIE (ETATY)			Liczba etatów nauczycieli na oddział	Liczba etatów pracowników administracji na oddział	Liczba etatów pracowników obsługi na oddział
				Nauczyciele	Administracja	Obsługa			
<b>ZSO Nr 1</b>	<b>1 071</b>	<b>41</b>	<b>26,12</b>	<b>103,80</b>	<b>8,25</b>	<b>30,78</b>	<b>2,53</b>	<b>0,20</b>	<b>0,75</b>
w tym: Liceum	370	13	28,46	33,97			2,61		
Szkoła Podstawowa	630	25	25,20	69,83			2,49		
Oddziały „0”	71	3	23,67						
<b>Szkoła Podstawowa Nr 2</b>	<b>1 067</b>	<b>42</b>	<b>25,40</b>	<b>90,87</b>	<b>8,75</b>	<b>25,19</b>	<b>2,16</b>	<b>0,21</b>	<b>0,60</b>
w tym: Szkoła Podstawowa	830	32	25,94						
Oddziały „0”	102	4	25,50						
Poniżej „0”	135	6	22,50						
<b>Szkoła Podstawowa Nr 3</b>	<b>699</b>	<b>29</b>	<b>24,10</b>	<b>64,30</b>	<b>5,15</b>	<b>22,17</b>	<b>2,22</b>	<b>0,18</b>	<b>0,76</b>
w tym: Szkoła Podstawowa	674	28	24,07						
Oddziały „0”	25	1	25,00						
<b>Szkoła Podstawowa Nr 4</b>	<b>1 353</b>	<b>56</b>	<b>24,16</b>	<b>133,68</b>	<b>16,15</b>	<b>49,25</b>	<b>2,39</b>	<b>0,29</b>	<b>0,88</b>
w tym: Szkoła Podstawowa	1 133	47	24,11						
Oddziały „0”	75	3	25,00						
Poniżej „0”	145	6	24,17						
<b>Ogółem szkoły</b>	<b>4 190</b>	<b>168</b>	<b>24,94</b>	<b>392,65</b>	<b>38,30</b>	<b>127,39</b>	<b>2,34</b>	<b>0,23</b>	<b>0,76</b>
w tym: Liceum	370	13	28,46	33,97			2,61		
Szkoła Podstawowa	3 267	132	24,75	358,68			2,31		
Oddziały „0”	273	11	24,82						
Poniżej „0”	280	12	23,33						
<b>Przedszkole Nr 3</b>	<b>125</b>	<b>5</b>	<b>25</b>	<b>11,94</b>	<b>1,34</b>	<b>4,50</b>	<b>2,39</b>	<b>0,27</b>	<b>0,90</b>

## **Doskonalenie zawodowe**

Dla zabezpieczenia odpowiedniego poziomu nauczania w roku szkolnym 2019/2020, zgodnie z art. 70a ust. 1 ustawy z dnia 26 stycznia 1982 r. – Karta Nauczyciela, w budżetach Gminy Miejskiej Pruszcz Gdański, zarówno w roku 2019 jak i 2020, zaplanowano 0,8% planowanych rocznych środków przeznaczonych na wynagrodzenia osobowe nauczycieli z przeznaczeniem na doskonalenie i doskonalenie zawodowe nauczycieli. W okresie tym wydatkowana została kwota **71 956,36 zł.**

### ***Nakłady na doskonalenie zawodowe nauczycieli w latach 2019-2020 (w zł):***

<b>Wyszczególnienie</b>		<b>IX-XII 2019</b>	<b>I-VIII 2020</b>
1.	Zespół Szkół Ogólnokształcących Nr 1	7 710,00	0,00
2.	Szkoła Podstawowa Nr 2	10,760,58	25 097,95
3.	Szkoła Podstawowa Nr 3	3 216,00	580,00
4.	Szkoła Podstawowa Nr 4	9 102,83	12 084,00
5.	Przedszkole Publiczne Nr 3	1 912,00	1 493,00
<b>Razem-nakłady (w zł)</b>		<b>32 701,41</b>	<b>39 254,95</b>

### ***Kierunki studiów – formy kształcenia nauczycieli w roku szkolnym 2019/2020 (w osobach):***

<b>Kierunek studiów</b>		<b>Forma kształcenia</b>	<b>Liczba nauczycieli</b>
1.	Filologia angielska	Studia magisterskie uzup.	2
2.	Edukacja przedszkolna i wczesnoszkolna	Studia magisterskie uzup.	2
3.	Terapia Integracji Sensorycznej	Studia magisterskie uzup.	4
4.	Pedagogika specjalna	Studia magisterskie uzup.	2

5.	Plastyka, technika w szkole podstawowej	Studia podyplomowe	1
6.	Wiedza o społeczeństwie	Studia podyplomowe	1
7.	Chemia	Studia podyplomowe	1
8.	Chemia dla nauczycieli	Studia podyplomowe	1
9.	Oligofrenopedagogika	Studia podyplomowe	1
10.	Wychowanie do życia w rodzinie	Studia podyplomowe	1
11.	„Wyłaniająca się dojrzałość – o adolescentach w nowej rzeczywistości”	Konferencja	1
		<b>Razem</b>	<b>17</b>

System doskonalenia i kształcenia nauczycieli spowodował, że większość nauczycieli posiada kwalifikacje do nauczania, co najmniej dwóch przedmiotów. Liczna grupa nauczycieli uczestniczy w formach doskonalących warsztat pracy, poprzez uczestnictwo w szkoleniach rad pedagogicznych. We wszystkich szkołach corocznie wzrasta liczba uczniów posiadających orzeczenia wydane przez Poradnię Psychologiczno-Pedagogiczne o potrzebie kształcenia specjalnego. Należy dołożyć należytej staranności, aby nauczyciele przedmiotowcy posiadali kwalifikacje do prowadzenia zajęć w takich uczniach.

## 1.2. Organizacja pracy placówek oświatowych prowadzonych przez inne organy niż Gmina Miejska Pruszcz Gdański:

	Wyszczególnienie	Liczba oddziałów	Średnia liczba uczniów	Pon. „0”	w tym:								
					0	I	II	III	IV	V	VI	VII	VIII
1.	Przedszkole Publiczne im. Janusza Korczaka	5	124	98	26	0	0	0	0	0	0	0	0
2.	Przedszkole Publiczne „Geniusz”	2	31	31	0	0	0	0	0	0	0	0	0
3.	Publiczne Przedszkole „Nad Rzeczką”	10	243	168	75	0	0	0	0	0	0	0	0
4.	Publiczne Przedszkole „Czwóreczka”	10	254	179	75	0	0	0	0	0	0	0	0

5.	Przedszkole Prywatne „Promyczek”	3	33	29	4	0	0	0	0	0	0	0	0
6.	Niepubliczne Przedszkole „Bursztynek”	13	205	173	32	0	0	0	0	0	0	0	0
7.	Przedszkole Niepubliczne „Radosna Iskierka”	2	33	33	0	0	0	0	0	0	0	0	0
8.	Niepubliczne Przedszkole Integracyjne „Karolcia i Piotruś”	2	20	19	1	0	0	0	0	0	0	0	0
9.	Niepubliczny Terapeutyczny Punkt Przedszkolny „Niebieski Koralik”	2	35	23	12	0	0	0	0	0	0	0	0
10.	Integracyjny Punkt Przedszkolny „Tuptusie”	2	22	15	7	0	0	0	0	0	0	0	0
11.	Terapeutyczny Punkt Przedszkolny „Akademia Rozwoju”	2	10	8	2	0	0	0	0	0	0	0	0
12.	Niepubliczny Integracyjno-Terapeutyczny Punkt Przedszkolny „Lawendowy Król”	2	27	14	13	0	0	0	0	0	0	0	0
13.	Katolicka Niepubliczna Szkoła Podstawowa im. Św. Jana Pawła II	14	187	0	10	20	19	22	27	25	23	21	20
14.	Niepubliczna Szkoła Podstawowa Akademia Montessori	8	103	0	0	10	15	8	16	25	12	10	7
15.	Szkoła Podstawowa Akademia Dobrej Edukacji	7	21	0	3	2	1	2	4	5	4	0	0
16.	Niepubliczna Szkoła Podstawowa Integracyjna „Lawendowy Król”	2	7	0	0	5	2	0	0	0	0	0	0
	<b>Razem</b>	<b>86</b>	<b>1 355</b>	<b>790</b>	<b>260</b>	<b>37</b>	<b>37</b>	<b>32</b>	<b>47</b>	<b>55</b>	<b>39</b>	<b>31</b>	<b>27</b>

## Rozdział II

### Proces nauczania i wyrównywania szans

Osiągnięcia uczniów są wynikiem nauczania i uczenia się. W znacznym stopniu zależą od zdolności i aspiracji, ale także środowiska rodzinnego. Badanie postępów edukacyjnych i osiągnięć uczniów może przybierać różne formy. Najczęściej są to sprawdziany wewnętrzne i zewnętrzne oraz konkursy przedmiotowe.

#### 2.1. Wyniki egzaminów zewnętrznych:

Wyniki egzaminów zewnętrznych niosą za sobą bardzo dużo informacji pomocniczych w opiniowaniu pracy szkoły, nauczycieli, osiągnięć uczniów w nauczaniu i stosowanych metod dydaktycznych.

#### Egzamin ósmoklasisty

Zasady organizacji i przeprowadzania egzaminów ósmoklasisty określa Rozporządzenie Ministra Edukacji Narodowej z dnia 1 sierpnia 2017 r. w sprawie szczegółowych warunków i sposobu przeprowadzania egzaminu ósmoklasisty.

#### **Zestawienie wyników egzaminu ósmoklasisty przeprowadzonego w 2020 r. :**

##### **Wyniki szkół, dla których organem prowadzącym jest Gmina Miejska Pruszcz Gdański:**

	Liczba uczniów	j. polski	matematyka	j. angielski	j. niemiecki
Zespół Szkół Ogólnokształcących Nr 1 Pruszcz Gdański ul. Niemcewicza 1	161	60,00%	49,00%	60,00%	18,00%
Szkoła Podstawowa Nr 2 Pruszcz Gdański ul. Tysiąclecia 5	93	53,66%	43,86%	56,41%	56,50%
Szkoła Podstawowa Nr 4 Pruszcz Gdański ul. Kasprowicza 16	120	59,00%	45,00%	59,00%	12,00%
Miasto Pruszcz Gdański (szkoły publiczne i niepubliczne)	383	59,91%	47,74%	60,27%	21,11%

Wobec powyższego, egzaminy najlepiej wypadły w Zespole Szkół Ogólnokształcących Nr 1.

Warto jednak podkreślić, że niestety wyniki egzaminu z j. niemieckiego zarówno na poziomie Gminy jak i poszczególnych szkół publicznych wypadły bardzo słabo.

**Wyniki Gminy Miejskiej Pruszcz Gdański na tle Powiatu, Województwa i Kraju:**

	j. polski	matematyka	j. angielski	j. niemiecki
Miasto Pruszcz Gdański	59,91%	47,74%	60,27%	21,11%
Powiat gdański	58,00%	46,00%	55,00%	45,00%
Woj. Pomorskie	58,00%	45,00%	54,00%	41,00%
Kraj	59,00%	46,00%	54,00%	45,00%

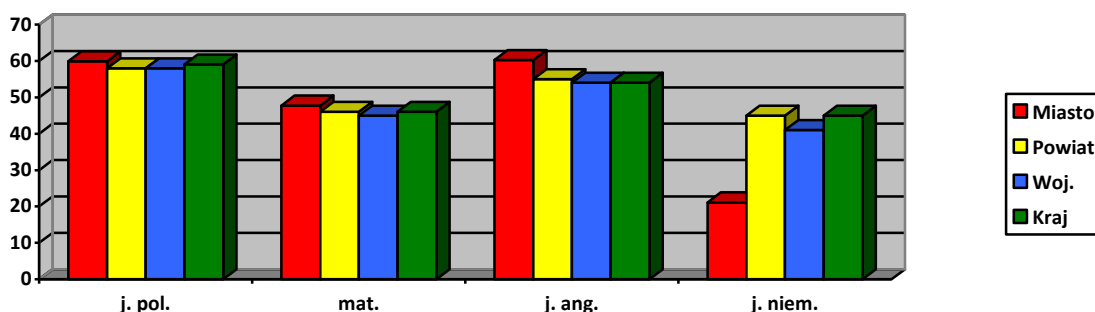

Na tle Powiatu, Województwa i Kraju pruszczańskie szkoły wyróżniają się wynikami z j. angielskiego, na podobnym poziomie – z j. polskiego i matematyki, zaś znacznie słabiej z j. niemieckiego.

Dla porównania tak przedstawiają się wyniki miast z Trójmiasta:

**Wyniki Gminy Miejskiej Pruszcz Gdański na tle Gdańska, Gdyni i Sopotu:**

	j. polski	matematyka	j. angielski	j. niemiecki
Miasto Pruszcz Gdański	59,91%	47,74%	60,27%	21,11%
Miasto Gdańsk	64,57%	54,03%	66,64%	53,85%
Miasto Gdynia	65,05%	55,66%	67,05%	68,61%
Miasto Sopot	67,32%	61,83%	73,54%	70,00%

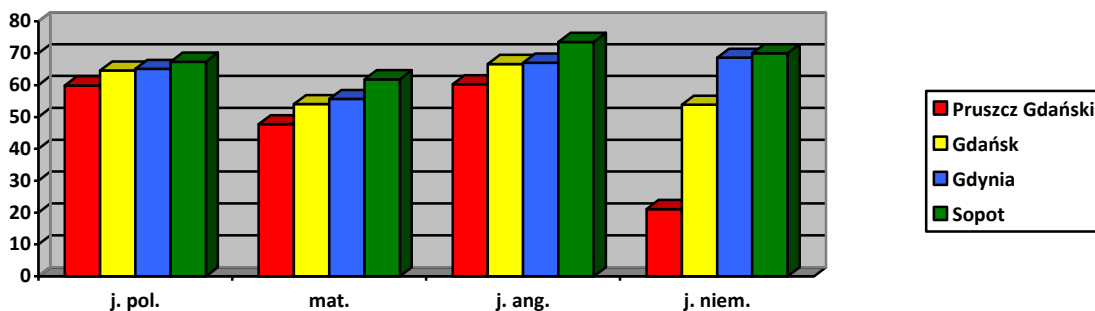

Analizując wyniki na tle powiatu gdańskiego Miasto Pruszcz Gdański wypada następująco:

**Wyniki Gminy Miejskiej Pruszcz Gdański na tle pozostałych gmin w powiecie gdańskim:**

	j. polski	matematyka	j. angielski	j. niemiecki
Miasto Pruszcz Gdański	59,91%	47,74%	60,27%	21,11%
Gmina Cedry Wielkie	55,27%	37,39%	40,59%	30,00%
Gmina Kolbudy	60,21%	50,73%	63,62%	51,67%
Gmina Pruszcz Gdański	60,20%	52,01%	56,89%	52,38%
Gmina Przywidz	55,84%	44,39%	47,56%	88,33%
Gmina Pszczółki	50,14%	32,26%	38,37%	-
Gmina Suchy Dąb	57,27%	34,47%	44,58%	-
Gmina Trąbki Wielkie	52,32%	39,62%	42,50%	37,92%

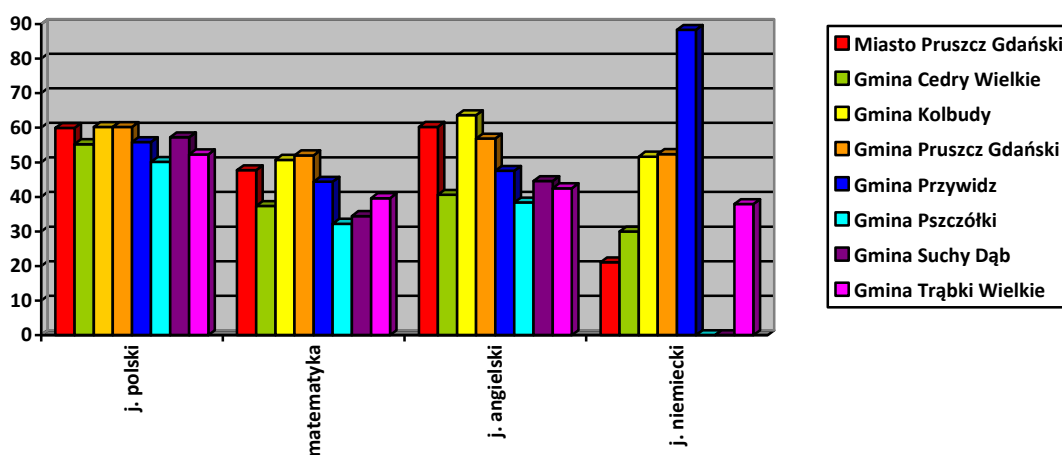



## Egzamin maturalny

Do egzaminu maturalnego (arkusz standardowy) w Zespole Szkół Ogólnokształcących Nr 1 przystąpiło w tym roku 108 uczniów. W tym roku z powodu pandemii, egzaminy ustne nie odbyły się.

### **Wyniki pisemnych egzaminów maturalnych uczniów ZSO Nr 1 (LO Nr 1) w roku 2020 – I termin:**

Przedmioty (część pisemna)	Zdawany jako obowiązkowy		
	Poziom podstawowy		
	Liczba zdających	Wynik średni	% osób, które zdały
Język polski	108	63,0%	97,22
Język angielski	105	81,5%	100
Język niemiecki	3	40,0%	66,66
Matematyka	108	59,0%	90,74
Przedmioty (część pisemna)	Zdawany jako dodatkowy		
	Poziom rozszerzony		
	Liczba zdających	Wynik średni	
Biologia	27	37,8%	
Chemia	10	32,9%	
Fizyka	9	19,4%	
Geografia	46	27,4%	
Historia	7	23,9%	
Informatyka	9	30,2%	
Język angielski	76	59,0%	
Język niemiecki	1	36,0%	
Język polski	29	65,0%	
Język angielski (dwujęzyczny)	1	90,0%	
Matematyka	33	23,0%	
Wiedza o społeczeństwie	3	35,0%	

Poniżej wyniki LO Nr 1 na tle wyników krajowych, województwa pomorskiego, powiatu gdańskiego oraz Gdańska, Gdyni i Sopotu (przedmioty podstawowe obowiązkowe):

**Wyniki z egzaminu maturalnego – przedmioty obowiązkowe, poziom podstawowy:**

	j. polski	matematyka	j. angielski	j. niemiecki
Kraj	52,00%	52,00%	71,00%	55,00%
Woj. Pomorskie	60,21%	50,73%	63,62%	51,67%
Powiat gdański	51,00%	43,00%	67,00%	53,00%
Miasto Pruszcz Gdański	63,00%	59,00%	81,50%	40,00%
Miasto Gdańsk	52,00%	56,00%	79,00%	66,00%
Miasto Gdynia	55,00%	59,00%	81,00%	64,00%
Miasto Sopot	59,00%	55,00%	83,00%	70,00%

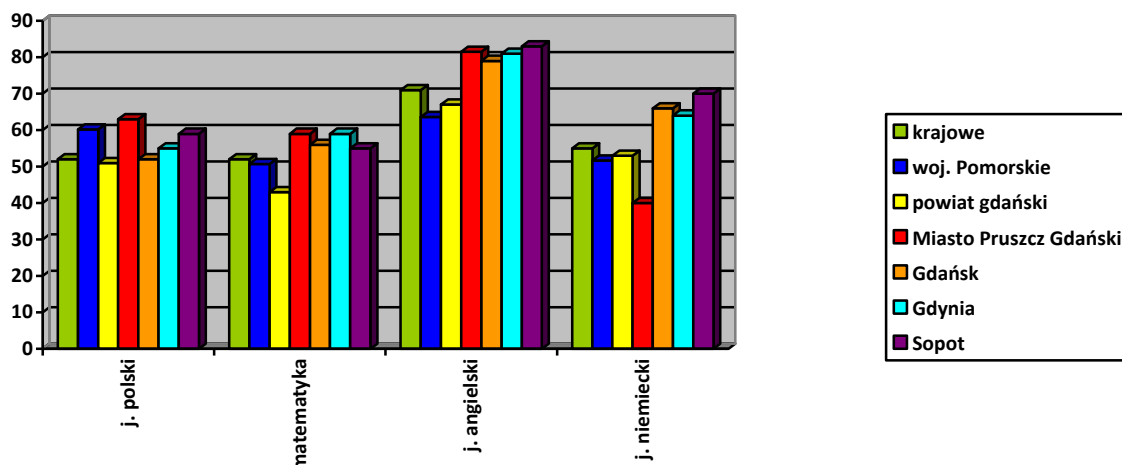

Poniżej wyniki LO Nr 1 na tle województwa pomorskiego, powiatu gdańskiego oraz Gdańska, Gdyni i Sopotu (przedmioty rozszerzone):

**Wyniki z egzaminu maturalnego – poziom rozszerzony:**

	j. polski	matematyka	j. angielski	biologia	chemia	geografia	historia	WOS
Woj. Pomorskie	58,0%	33,0%	57,0%	42,0%	39,0%	20,0%	31,0%	27,0%
Powiat gdański	52,0%	18,0%	50,0%	32,0%	30,0%	21,0%	34,0%	17,0%
Miasto Pruszcz Gdański	65,0%	23,0%	59,0%	37,8%	32,9%	27,4%	23,9%	35,0%
Miasto Gdańsk	61,0%	39,0%	63,0%	48,0%	42,0%	28,0%	33,0%	30,0%
Miasto Gdynia	65,0%	43,0%	65,0%	53,0%	48,0%	25,0%	38,0%	38,0%
Miasto Sopot	70,0%	38,0%	64,0%	54,0%	41,0%	23,0%	38,0%	40,0%

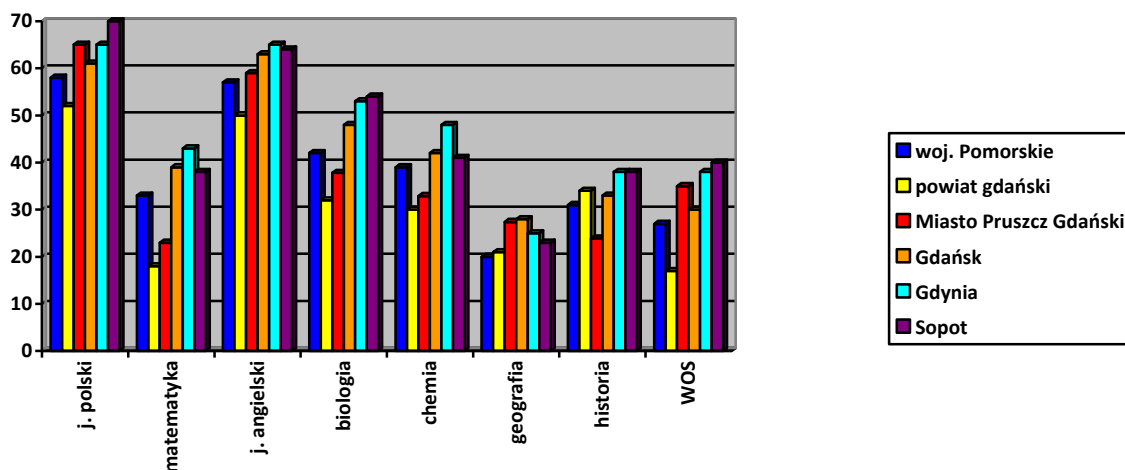

Niestety, ale w pierwszym terminie w ZSO Nr 1 egzaminu nie zdało:

- z j. polskiego PP – 3 osoby na 108 piszących (2,78%) – zdawalność 97,22%,
- z j. angielskiego PP – 0 osób na 105 piszących (0%) – zdawalność 100%,
- z j. niemieckiego PP – 1 osoba na 3 osoby piszące (33,33%) – zdawalność 66,66%,
- z matematyki PP – 10 osób na 108 piszących (9,26%) – zdawalność 90,74%.

**Wyniki pisemnych egzaminów maturalnych uczniów ZSO Nr 1 (LO Nr 1) w roku 2020 – II termin (poprawkowy):**

Przedmioty (część pisemna)	Zdawany jako obowiązkowy		
	Poziom podstawowy		
	Liczba zdających	Wynik średni	% osób, które zdały
Język polski	2	54%	100%
Język angielski	-	-	-
Język niemiecki	-	-	-
Matematyka	8	32,5%	37,5%

## 2.2. Dodatkowe godziny organu prowadzącego:

### Dodatkowe godziny organu dla uczniów ze specjalnymi potrzebami edukacyjnymi:

Szkoła	Rewalidacja		Wczesne wspomaganie rozwoju		Indywidualne nauczanie		Zajęcia realizowane indywidualnie		j. polski dla cudzoziemców		Zajęcia logopedyczne		Terapia pedagogiczna		Gimnastyka korekcyjna		Zajęcia dydaktyczno-wyrównawcze		Zajęcia korekcyjno-kompensacyjne	
	Liczba godzin w tygodniu	Liczba uczniów	Liczba godzin w tygodniu	Liczba uczniów	Liczba godzin w tygodniu	Liczba uczniów	Liczba godzin w tygodniu	Liczba uczniów	Liczba godzin w tygodniu	Liczba uczniów	Liczba godzin w tygodniu	Liczba uczniów	Liczba godzin w tygodniu	Liczba uczniów	Liczba godzin w tygodniu	Liczba uczniów	Liczba godzin w tygodniu	Liczba uczniów	Liczba godzin w tygodniu	Liczba uczniów
ZSO 1	37	19	6	3	82	6	-	-	20	32	-	-	6	16	1	28	4	98	2	53
SP 2	46	23	9	9	-	-	18	4	14	21	-	-	27	64	-	-	8	64	-	-
SP 3	24	12	1	1	-	-	9	1	16	12	1	1	-	-	-	-	-	-	20	63
SP 4	108	56	12	12	45	4	33	3	6	17	-	-	66	175	36	129	4	24	-	-
PP 3	-	-	2	2	-	-	-	-	-	-	6	48	-	-	2	24	-	-	-	-
Razem	215	110	30	27	127	10	60	8	56	82	7	49	99	255	39	181	16	186	22	116

### Pozostałe dodatkowe godziny organu:

Szkoła	Dodatkowa matematyka		Język kaszubski		Zajęcia rozwijające zainteresowania		Zajęcia dodatkowe nauka pływania		Warsztaty przygotowujące do egzaminów	
	Liczba godzin w tygodniu	Liczba uczniów	Liczba godzin w tygodniu	Liczba uczniów	Liczba godzin w tygodniu	Liczba uczniów	Liczba godzin w tygodniu	Liczba uczniów	Liczba godzin w tygodniu	Liczba uczniów
ZSO 1	-	-	-	-	16	314	22	249	11	214
SP 2	3	93	-	-	36	422	-	-	-	-
SP 3	-	-	6	29	-	-	24	273	-	-
SP 4	5	120	-	-	30	240	38	465	-	-
PP 3	-	-	-	-	-	-	-	-	-	-
Razem	8	213	6	29	82	976	84	987	11	214

### 2.3. Dowóz uczniów do szkół i placówek oświatowych:

Zgodnie z art. 39 ust. 4 pkt 1 ustawy z dnia 14 grudnia 2016 r. – Prawo oświatowe (t. j. Dz.U. z 2020 r. poz. 910) na organach gminy ciąży również obowiązek zapewnienia dzieciom i młodzieży niepełnosprawnym, których kształcenie i wychowanie odbywa się na podstawie art. 127, bezpłatnego transportu i opieki w czasie przewozu, do najbliższej szkoły podstawowej, a uczniom z niepełnosprawnością ruchową, w tym z afazją, z niepełnosprawnością intelektualną w stopniu umiarkowanym lub znacznym - także do najbliższej szkoły ponadpodstawowej, do końca roku szkolnego w roku kalendarzowym, w którym uczeń kończy 21. rok życia. Natomiast na podstawie art. 39 ust. 4 pkt 2 ustawy, bezpłatny transport przysługuje także dzieciom i młodzieży z niepełnosprawnościami sprzężonymi, z których jedną z niepełnosprawności jest niepełnosprawność intelektualna, do ośrodka rewalidacyjno-wychowawczego, do końca roku szkolnego w roku kalendarzowym, w którym kończą 24. rok życia, a w przypadku uczestników zajęć rewalidacyjno-wychowawczych do 25. rok życia. Obowiązek ten gmina spełnia poprzez zorganizowanie bezpłatnego transportu i opieki w czasie przewozu dzieci, młodzieży i uczniów we własnym zakresie albo poprzez zwrot rodzicom kosztów przewozu dzieci, młodzieży i uczniów oraz rodziców, zgodnie z art. 39a ust. 1. Zwrot kosztów przewozu następuje na podstawie umowy zawartej między Burmistrzem a rodzicami, która jest zawierana w terminie 14 dni od dnia uzyskania informacji, że dowożenie i opiekę zapewniają rodzice (art. 39a ust. 4 i 5). Wynika z tego, że zwrot kosztów dowozu niepełnosprawnego ucznia jest dopuszczalny jedynie, od momentu, gdy tak zdecydują rodzice. Gmina może zaproponować rodzicowi ucznia zwrot kosztów dowozu zorganizowanego we własnym zakresie, zamiast zapewnienia dziecku bezpłatnego transportu, rodzic jednak nie ma obowiązku wyrażenia zgody na takie rozwiązanie.

Realizując obowiązki wynikające z ustawy – Prawo oświatowe, zapewniając bezpłatny transport i opiekę w czasie przewozu do przedszkoli, szkół i placówek oświatowo-wychowawczych dzieciom i młodzieży niepełnosprawnym, zamieszkałym na terenie Pruszcza Gdańskiego w roku szkolnym 2019/2020, w celu realizacji zadania poniesiono wydatki w wysokości **311 343,36 zł**, przy czym z powodu pandemii dowóz uczniów w miesiącach kwiecień i maj nie był realizowany.

**Lista placówek oświatowych, do których organizowano dowóz oraz liczba dowożonych uczniów niepełnosprawnych:**

I.p.	Nazwa placówki	Liczba uczniów niepełnosprawnych, którym zapewniono dowóz do szkoły
1	OREW w Pruszczu Gdańskim	9
2	Szkoła Podstawowa Nr 4 w Pruszczu Gdańskim	6
3	Zespół Szkół Ogólnokształcących Nr 1 w Pruszczu Gdańskim	1
4	Specjalny Ośrodek Szkolno-Wychowawczy Nr 2 w Gdańsku	2
5	Branżowa Szkoła Specjalna I stopnia Nr 19 w Gdańsku	3
6	Specjalny Ośrodek Rewalidacyjno-Wychowawczy dla Dzieci i Młodzieży z Autyzmem w Gdańsku	1
7	Branżowa Szkoła Specjalna I stopnia Nr 20 w Gdańsku	1
8	Szkoła Podstawowa Nr 26 w Gdańsku	1
9	Szkoła Podstawowa Specjalna w Warczu	15
10	Ośrodek Rewalidacyjno-Wychowawczy w Giemlicach	3
11	Szkoła Podstawowa Nr 49 Dla Dzieci Niedosłyszących w Gdyni	1
12	Akademickie Liceum Ogólnokształcące dla Młodzieży w Gdańsku	1
<b>Razem</b>		<b>44</b>

**Lista placówek oświatowych, do których dowóz zapewniali rodzice (na podstawie umowy o zwrot kosztów dowozu) oraz liczba dowożonych uczniów niepełnosprawnych:**

I.p.	Nazwa placówki	Liczba uczniów niepełnosprawnych, którym dowóz do szkoły zapewniali rodzice
1	OREW w Pruszczu Gdańskim	1
2	Szkoła Podstawowa Nr 2 w Pruszczu Gdańskim	1

**2.4. Pomoc materialna dla uczniów:**

W ramach budżetu oświaty na rzecz uczniów świadczone były w roku szkolnym 2019/2020 następujące formy pomocy materialnej:

## Stypendia szkolne

O stypendium szkolne mogli ubiegać się uczniowie z rodzin, w których wysokość dochodu na osobę nie przekraczała kwoty, o której mowa w art. 8 ust. 1 pkt 2 ustawy z dnia 12 marca 2004 r. o pomocy społecznej, tj. 528 zł.

W zależności od potrzeb uczniów stypendia szkolne udzielane były w szczególności w następujących formach:

- 1) całkowitego lub częściowego pokrycia kosztów udziału w zajęciach edukacyjnych prowadzonych w ramach planu nauczania, jak również wykraczających poza ten plan i wyrównawczych, a także udziału w zajęciach edukacyjnych realizowanych poza szkołą, dotyczących w szczególności:
  - a) zakupu podręczników, lektur szkolnych, encyklopedii, słowników, atlasów i innych pomocy edukacyjnych,
  - b) zakupu przyborów i pomocy szkolnych, tornistrów (plecaków szkolnych), stroju i obuwia na zajęcia wychowania fizycznego oraz innego wyposażenia uczniów wymaganego przez szkołę,
  - c) opłat za udział w zajęciach nauki języków obcych lub w innych zajęciach edukacyjnych,
  - d) opłat za udział w wycieczkach szkolnych, wyjściach (wyjazdach) do kin, teatrów lub innych imprezach organizowanych przez szkołę,
  - e) zakupu sprzętu komputerowego oraz programów komputerowych (monitor, jednostka, klawiatura, mysz, drukarka, tusze i tonery do drukarki, papier do drukarki itp.),
  - f) opłat czesnego w szkołach niepublicznych;
- 2) pomocy rzeczowej o charakterze edukacyjnym, w tym w szczególności zakupu podręczników, lektur szkolnych i innych książek niezbędnych do procesu edukacyjnego oraz przyborów szkolnych.

Ogółem w roku szkolnym 2019/2020 stypendium szkolne otrzymało 36 uczniów. Miasto Pruszcz Gdański wydatkowało na ten cel kwotę **17.900 zł**.

Z ww. formy wsparcia korzystali uczniowie szkół podstawowych, ale także szkół ponadpodstawowych, którzy zamieszkują na terenie Pruszcza Gdańskiego. Stypendium szkolne otrzymali uczniowie znajdujący się w trudnej sytuacji materialnej, wynikającej z niskich dochodów na osobę w rodzinie, w szczególności, gdy w rodzinie tej występowało: bezrobocie, niepełnosprawność, ciężka lub długotrwała choroba,

wielozietność, brak umiejętności wypełniania funkcji opiekuńczo-wychowawczych, alkoholizm lub narkomania, a także, gdy rodzina była niepełna. Na dofinansowanie powyższego zadania Gmina Miejska Pruszcz Gdański otrzymała dotację celową z budżetu Wojewody Pomorskiego **na I semestr w kwocie 8.080 zł, na II semestr 6.240 zł.**

*Liczba uczniów, którzy otrzymali stypendia szkolne w roku szkolnym 2019/2020:*

<b>Wyszczególnienie</b>	<b>Stypendium szkolne</b>	<b>Zasiłek szkolny</b>
Liczba wniosków pozytywnie załatwionych (wyplacone) - <b>ogółem</b>	<b>36</b>	<b>0</b>
ze szkół podstawowych	<b>20</b>	<b>0</b>
ze szkół ponadpodstawowych	<b>16</b>	<b>0</b>

### **Wyprawka szkolna**

Innym zadaniem o charakterze pomocy materialnej była „Wyprawka szkolna”, czyli pomoc w formie dofinansowania zakupu podręczników i materiałów edukacyjnych dla uczniów.

Do pomocy w formie dofinansowania zakupu podręczników do kształcenia ogólnego, kształcenia specjalnego, kształcenia w zawodach, oraz do materiałów edukacyjnych do kształcenia ogólnego i zawodowego uprawnieni byli uczniowie posiadający orzeczenie o potrzebie kształcenia specjalnego, tj.:

- 1) słabowidzący,
- 2) niesłyszący,
- 3) słabosłyszący,
- 4) z niepełnosprawnością intelektualną w stopniu lekkim,
- 5) z niepełnosprawnością intelektualną w stopniu umiarkowanym lub znacznym,
- 6) z niepełnosprawnością ruchową, w tym z afazją,
- 7) z autyzmem, w tym z zespołem Aspergera,
- 8) z niepełnosprawnościami sprzężonymi, w przypadku, gdy jedną z niepełnosprawności jest niepełnosprawność wymieniona w pkt 1–7.



W roku szkolnym 2019/2020 z tej formy pomocy skorzystało 6 uczniów. Na realizację zadania wykorzystano dotację celową w kwocie **1 914,84 zł**, którą udzielił Wojewoda Pomorski.

### **Stypendia za wyniki w nauce oraz osiągnięcia sportowe**

Kolejny raz Burmistrz Pruszcza Gdańskiego przyznał stypendia za wyniki w nauce oraz osiągnięcia sportowe dla uczniów klas IV – VIII szkół podstawowych oraz dla uczniów szkół ponadpodstawowych, w ramach Lokalnego Programu Wspierania Edukacji Uzdolnionych Dzieci i Młodzieży Miasta Pruszcza Gdańskiego.

#### ***Stypendia za wyniki w nauce i osiągnięcia sportowe w roku szkolnym 2019/2020:***

Rodzaj placówki oświatowej	Ilość stypendiów		Kwota wydatkowana (w zł)	
	Stypendia za wyniki w nauce	Stypendia sportowe	Stypendia za wyniki w nauce	Stypendia sportowe
Szkoły podstawowe (kl. IV-VI)	110	11	55 000	5 500
Szkoły podstawowe (kl. VII-VIII)	68	5	68 000	5 000
Szkoły ponadpodstawowe	105	6	210 000	12 000
Razem	<b>283</b>	<b>22</b>	<b>333 000</b>	<b>22 500</b>

Przyznane zostały również nagrody Burmistrza Pruszcza Gdańskiego dla najlepszych uczniów szkół podstawowych położonych na terenie Miasta, na poziomie poszczególnych klas (IV-VIII).

#### ***Nagrody za najlepsze wyniki w nauce w roku szkolnym 2019/2020:***

Poziom klas	Liczba nagród	Szkoła, do której uczęszczał uczeń
kl. IV	1	Szkoła Podstawowa Nr 4 Pruszcza Gdańskiego, ul. Kasprowicza 16
kl. V	1	Szkoła Podstawowa Nr 4 Pruszcza Gdańskiego, ul. Kasprowicza 16
kl. VI	1	Szkoła Podstawowa Nr 4 Pruszcza Gdańskiego, ul. Kasprowicza 16
kl. VII	1	Szkoła Podstawowa Nr 4 Pruszcza Gdańskiego, ul. Kasprowicza 16
kl. VIII	1	Zespół Szkół Ogólnokształcących Nr 1 Pruszcza Gdańskiego, ul. Niemcewicza 1

## **Dotacja celowa na wyposażenie szkół w podręczniki, materiały edukacyjne lub materiały ćwiczeniowe**

Gmina Miejska Pruszcz Gdański od 2014 roku realizuje zadanie zlecone z zakresu administracji rządowej polegające na zapewnieniu uczniom bezpłatnego dostępu do podręczników, materiałów edukacyjnych lub materiałów ćwiczeniowych. W roku szkolnym 2019/2020 dotacja na wyposażenie szkół w podręczniki, materiały edukacyjne lub materiały ćwiczeniowe, które udostępniono uczniom szkół podstawowych wyniosła **318 256,15 zł**. Podręczniki lub materiały edukacyjne są wypożyczane uczniom, natomiast materiały ćwiczeniowe są im przekazywane bez obowiązku zwrotu lub udostępniane. Podręczniki i materiały edukacyjne mają służyć co najmniej trzem kolejnym rocznikom.

## **Dofinansowanie „Zdalna szkoła” oraz „Zdalna szkoła+”**



W okresie od 12 marca 2020 r. do końca roku szkolnego 2019/2020 szkoły w całym kraju zmuszone były przejść na tryb nauczania zdalnego z powodu panującej pandemii wywołanej wirusem SARS-CoV-2. Zdalne nauczanie stanowiło ogromne wyzwanie zarówno dla nauczycieli jak i uczniów. Niezbędne okazało się posiadanie dobrego sprzętu komputerowego zarówno przez jednych jak i drugich. Rząd wyszedł naprzeciw tym potrzebom oferując możliwość skorzystania z dofinansowania do zakupu sprzętu komputerowego. Gmina Miejska Pruszcz Gdański skorzystała z dwóch projektów oferujących dofinansowanie.

Pierwszym programem była „Zdalna szkoła – wsparcie Ogólnopolskiej Sieci Edukacyjnej w systemie kształcenia zdalnego” w ramach Programu Operacyjnego Polska Cyfrowa na lata 2014-2020, Osi Priorytetowej nr I „Powszechny dostęp do szybkiego Internetu” działania 1.1: „Wylimitowanie terytorialnych różnic w możliwości dostępu do szerokopasmowego internetu o wysokich przepustowościach”. W ramach tego projektu grantowego zakupiono sprzęt komputerowy – 26 laptopów wraz z oprogramowaniem, a także 10 kamerek internetowych. Ww. sprzęt został rozdysponowany wśród szkół: ZSO Nr 1, SP Nr 2, SP Nr 3 oraz SP Nr 4, celem

użyczenia ich potrzebującym uczniom i nauczycielom do nauki zdalnej. Łączna kwota dofinansowania wyniosła **99 909,76 zł.**

Drugim programem grantowym była „Zdalna Szkoła+ w ramach Ogólnopolskiej Sieci Edukacyjnej” w ramach Programu Operacyjnego Polska Cyfrowa na lata 2014-2020, Osi Priorytetowej nr I „Powszechny dostęp do szybkiego Internetu” działania: 1.1 „Wyeliminowanie terytorialnych różnic w możliwości dostępu do szerokopasmowego internetu o wysokich przepustowościach”. W ramach tego projektu grantowego zakupiono sprzęt komputerowy – 28 laptopów wraz z oprogramowaniem, a także 10 sztuk słuchawek bezprzewodowych. Ww. sprzęt został rozdysponowany wśród szkół: ZSO Nr 1, SP Nr 2, SP Nr 3 oraz SP Nr 4, celem użyczenia ich potrzebującym uczniom (w tym uczniom z rodzin wielodzietnych) i nauczycielom do nauki zdalnej. Łączna kwota dofinansowania wyniosła **94 992,40 zł.**

### **Wychowanie przedszkolne**

W okresie od 2 marca do 13 maja 2020 r. Gmina Miejska Pruszcz Gdański prowadziła postępowanie rekrutacyjne do publicznych przedszkoli i oddziałów przedszkolnych w szkołach podstawowych, na rok szkolny 2020/2021. W wyniku postępowania przyjęto 348 dzieci, a 99 dzieciom, które nie zakwalifikowały się do żadnej placówki w procesie rekrutacji, zgodnie z art. 31 ust. 10 i 11 ustawy z dnia 14 grudnia 2016 r. Prawo oświatowe, Burmistrz wskazał miejsce w innym publicznym przedszkolu.

Postępowanie rekrutacyjne prowadzone było z wykorzystaniem Elektronicznego systemu rekrutacji do przedszkoli i oddziałów przedszkolnych, dostępnego na stronie [pruszczgdanski.formico.pl](http://pruszczgdanski.formico.pl), na wniosek rodzica.

### **Wykaz publicznych przedszkoli/oddziałów przedszkolnych, do których można było ubiegać się o przyjęcie dziecka:**

- 1) oddziały przedszkolne w Szkole Podstawowej Nr 1 im. Marii Konopnickiej w Pruszczu Gdańskim przy ul. Juliana Ursyna Niemcewicza 1 (zorganizowane w budynku przy ul. Obrońców Westerplatte 30),
- 2) oddziały przedszkolne w Szkole Podstawowej Nr 2 im. Mikołaja Kopernika w Pruszczu Gdańskim przy ul. Tysiąclecia 5 (zorganizowane w budynku przy ul. Tysiąclecia 5 oraz przy ul. Tysiąclecia 3),

- 3) oddziały przedszkolne w Szkole Podstawowej Nr 3 im. Jana Matejki w Pruszczu Gdańskim przy ul. Jana Matejki 1,
- 4) oddziały przedszkolne w Szkole Podstawowej Nr 4 im. Ignacego Jana Paderewskiego w Pruszczu Gdańskim przy ul. Jana Kasprowicza 16 (zorganizowane w budynku przy ul. Jana Kasprowicza 16 oraz ul. Jana Kochanowskiego 8),
- 5) Przedszkole Publiczne Nr 3 im. Kubusia Puchatka w Pruszczu Gdańskim przy ul. Niepodległości 10,
- 6) Przedszkole Publiczne „Nad Rzeczką” w Pruszczu Gdańskim przy ul. Podkomorzego 20,
- 7) Przedszkole Publiczne im. Janusza Korczaka w Pruszczu Gdańskim przy ul. Żwirki i Wigury 8,
- 8) Przedszkole Publiczne „Czwóreczka” w Pruszczu Gdańskim przy ul. Jana Kasprowicza 25,
- 9) Przedszkole Publiczne „Geniusz” w Pruszczu Gdańskim przy ul. Obrońców Wybrzeża 31.

**Liczba dzieci biorących udział w postępowaniu rekrutacyjnym do przedszkoli/oddziałów przedszkolnych, w roku 2020:**

Liczba dzieci biorących udział w rekrutacji, w tym:	3-latków	4-latków	5-latków	6-latków	Liczba dzieci ogółem niezakwalifikowanych do żadnej placówki w pierwszym terminie, którym Burmistrz wskazał miejsce realizacji wychowania przedszkolnego
447	284	39	25	99	99

## Rozdział III

### Finansowanie oświaty

*Wysokość przyznanej subwencji oświatowej oraz dotacji MEN dla Gminy Miejskiej Pruszcz Gdański:*

Lata	Subwencja oświatowa	Dotacja MEN na zadania z zakresu wychowania przedszkolnego	RAZEM – środki z Budżetu Państwa na finansowanie zadań oświatowych Gminy Miejskiej Pruszcz Gdański
2018	28 633 568	1 527 550	30 161 118
2019	32 328 372	1 586 793	33 915 165
2020 - Plan	35 739 800	1 701 412	37 441 212

*Oświatowe wydatki bieżące, zaplanowane w budżecie Gminy Miejskiej Pruszcz Gdański na dzień rozpoczęcia danego roku budżetowego:*

	2019		2020	
	dział 801	dział 854	dział 801	dział 854
Wysokość zaplanowanych wydatków bieżących	57 831 590	2 310 137	66 787 826	2 920 990
<b>RAZEM</b>	60 141 727		69 708 816	

*Oświatowe wydatki inwestycyjne, zaplanowane w budżecie Gminy Miejskiej Pruszcz Gdański na dzień rozpoczęcia danego roku budżetowego:*

	2019		2020	
	dział 801	dział 854	dział 801	dział 854
Wysokość zaplanowanych wydatków inwestycyjnych	2 835 941	-	1 818 423	-
<b>RAZEM</b>	2 835 941		1 818 423	

*Oświatowe wydatki bieżące i inwestycyjne, zaplanowane w budżecie Gminy Miejskiej Pruszcz Gdański na dzień rozpoczęcia danego roku budżetowego:*

	2019	2020
Wysokość zaplanowanych wydatków bieżących	60 141 727	69 708 816
Wysokość zaplanowanych wydatków inwestycyjnych	2 835 941	1 818 423
<b>RAZEM</b>	62 977 668	71 527 239

**Zestawienie wydatków budżetowych oraz kosztów kształcenia ucznia w roku szkolnym 2019/2020:**

Nazwa jednostki	Średnia liczba uczniów w roku szkolnym 2018/2019	Wydatki bieżące ogółem	w tym:			Koszt /ucznia	
			wynagrodzenia	pochodne	pozostałe wydatki	Ogółem	w tym: pozostałe
<b>ZSO Nr 1</b>	<b>1 071</b>	<b><u>11 041 964,48</u></b>	<b>8 143 516,44</b>	<b>1 482 311,21</b>	<b>1 416 136,83</b>	<b>10 309,96</b>	<b>1 322,26</b>
		w tym: hala 506 026,61	w tym: hala 212 634,38	w tym: hala 41 831,38	w tym: hala 251 560,85	z wyłączeniem hali 9 837,48	z wyłączeniem hali 1 087,37
<b>SP Nr 2</b>	<b>1 067</b>	<b><u>10 559 638,03</u></b>	<b>7 745 331,09</b>	<b>1 386 864,64</b>	<b>1 427 442,30</b>	<b>9 896,57</b>	<b>1 337,81</b>
<b>SP Nr 3</b>	<b>699</b>	<b><u>7 613 890,53</u></b>	<b>5 230 058,65</b>	<b>928 072,21</b>	<b>1 455 759,67</b>	<b>10 892,55</b>	<b>2 082,63</b>
		w tym: basen  795 206,47  w tym: orlik (boisko i lodowisko) 135 688,18	w tym: basen  444 725,66  w tym: orlik (boisko i lodowisko) 39 619,12	w tym: basen  75 597,02  w tym: orlik (boisko i lodowisko) 5 789,68	w tym: basen  274 883,79  w tym: orlik (boisko i lodowisko) 90 279,38	z wyłączeniem basenu i orlika  9 560,80	z wyłączeniem basenu i orlika  1 560,22
<b>SP Nr 4</b>	<b>1 353</b>	<b><u>15 440 084,80</u></b>	<b>9 817 227,36</b>	<b>1 944 888,86</b>	<b>3 677 968,58</b>	<b>11 411,74</b>	<b>2 718,38</b>
		w tym: basen 1 089 691,84 w tym: FŚS nauczycieli, emerytów i rencistów  230 325,50	w tym basen: 767 027,95	w tym: basen 152 053,79	w tym: basen 170 610,10 w tym: FŚS nauczycieli, emerytów i rencistów 230 325,50	z wyłączeniem basenu 10 606,35  z wyłączeniem FŚS  11 241,51	z wyłączeniem basenu 2 592,28  z wyłączeniem FŚS  2 548,15
<b>Ogółem</b>	<b>4 190</b>	<b><u>44 655 577,84</u></b>	<b>30 936 133,54</b>	<b>5 742 136,92</b>	<b>7 977 307,38</b>	<b>42 510,82</b>	<b>7 461,08</b>
		w tym: hala, basen, orlik i FŚS  2 756 938,60	w tym: hala, basen i orlik  1 464 007,11	w tym: hala, basen i orlik  275 271,87	w tym: hala, basen, orlik i FŚS  1 017 659,62	z wyłączeniem hali, basenu, orlika i FŚS  41 246,14	z wyłączeniem hali, basenu, orlika i FŚS  7 788,02

**Średnie wynagrodzenia nauczycieli w roku 2019:**

Lp.	Stopnie awansu zawodowego	Średnie wynagrodzenie		Średnioroczna liczba etatów		Suma iloczynów średniorocznej liczby etatów i średnich wynagrodzeń <small>8 x (kol. 3 x kol. 5) + 4 x (kol. 4 x kol. 6)</small>	Wydatki poniesione w roku na wynagrodzenia w składnikach wskazanych w art. 30 ust.1 Karty Nauczyciela	Kwota różnicy <small>(kol. 8 - kol. 7)</small>
		od dnia 1 stycznia do dnia 31 sierpnia	od dnia 1 września do dnia 31 grudnia	od dnia 1 stycznia do dnia 31 sierpnia	od dnia 1 września do dnia 31 grudnia			
1	2	3	4	5	6	7	8	9
1	nauczyciel stażysta	3 045,21	3 337,55	20,07	30,23	892 515,46	938 275,35	<b>45 759,89</b>
2	nauczyciel kontraktowy	3 380,18	3 704,68	68,08	61,04	2 745 515,90	3 086 939,03	<b>341 423,13</b>
3	nauczyciel mianowany	4 385,10	4 806,07	76,38	73,44	4 091 302,63	4 425 647,42	<b>334 344,79</b>
4	nauczyciel dyplomowany	5 603,19	6 141,09	198,50	215,75	14 197 626,39	15 397 492,42	<b>1 199 866,03</b>

**Średnie wynagrodzenia nauczycieli w roku 2020 (miesiące I-VIII):**

Lp.	Stopnie awansu zawodowego	Średnie wynagrodzenie	Średnioroczna liczba etatów	Suma iloczynów średniorocznej liczby etatów i średnich wynagrodzeń <small>8 x (kol. 3 x kol. 4)</small>	Wydatki poniesione w roku na wynagrodzenia w składnikach wskazanych w art. 30 ust.1 Karty Nauczyciela	Kwota różnicy <small>(kol. 6 - kol. 5)</small>
		od dnia 1 stycznia do dnia 31 sierpnia	od dnia 1 stycznia do dnia 31 sierpnia			
1	2	3	4	5	6	7
1	nauczyciel stażysta	3 337,55	21,31	568 985,52	616 607,53	<b>47 622,01</b>
2	nauczyciel kontraktowy	3 704,68	66,67	1 975 928,12	2 145 260,18	<b>169 332,06</b>
3	nauczyciel mianowany	4 806,07	75,21	2 891 716,20	2 998 772,61	<b>107 056,41</b>
4	nauczyciel dyplomowany	6 141,09	219,48	10 782 771,47	11 010 480,40	<b>227 708,93</b>

**Inwestycje realizowane w jednostkach oświatowych prowadzonych przez Gminę Miejską Pruszcz Gdański w roku szkolnym 2019/2020 (Wydatki poniesione z budżetu Gminy):**

Szkoła/przedszkole	Opis inwestycji lub zakupu inwestycyjnego	Kwota wydatków (w zł)
<b>ZSO Nr 1</b>	1.Odszukanie oraz okazanie 16 znaków granicznych, markowanych przy Szkole Podstawowej Nr 1 przy ul. Obrońców Westerplatte 30.	2 952,00
<b>SP Nr 2</b>	1.Projekt remontu tarasów i wymiany drzwi wewnętrznych w budynku przy ul. Tysiąclecia 3; 2.Modernizacja pomieszczenia w budynku SP Nr 2, przy ul. Tysiąclecia 5 z przeznaczeniem na bibliotekę;	7 134,00 60 516,00

	3.Przebudowa pracowni dydaktycznej z zapleczem w celu utworzenia dwóch sal dydaktycznych (pracowni plastycznej i językowej) w budynku SP Nr 2, przy ul. Tysiąclecia 5;	61 235,96
	4.Wykonanie monitoringu sieci kanalizacji deszczowej na terenie SP Nr 2 przy ul. Tysiąclecia 5 wraz z wykonaniem oceny jej stanu technicznego i naprawą;	14 145,00
	5.Koncepcja zamienna dla budowy sali gimnastycznej o dodatkowe pomieszczenia dydaktyczne w Szkole Podstawowej Nr 2, przy ul. Tysiąclecia 5.	12 500,00
<b>SP Nr 3</b>	-	
<b>SP Nr 4</b>	1.Dostawa, montaż i rozruch dwóch atestowanych platform przyschodowych w Szkole Podstawowej Nr 4 w Pruszczu Gdańskim.	64 687,95
<b>PP Nr 3</b>	1.Dostawa i montaż wideo domofonu w budynku przedszkola przy ul. Niepodległości 10;	8 856,00
	2.Rozbudowa instalacji wideo domofonu w przedszkolu przy ul. Niepodległości 10 o dodatkowy panel do obsługi zaplecza kuchennego.	5 166,00
<b>Razem:</b>		237 192,91

**Inwestycje realizowane w jednostkach oświatowych prowadzonych przez Gminę Miejską Pruszcz Gdański w roku szkolnym 2019/2020 (Wydatki poniesione z budżetów własnych jednostek):**

<b>Szkoła/przedszkole</b>	<b>Opis inwestycji lub zakupu inwestycyjnego</b>	<b>Kwota wydatków (w zł)</b>
<b>ZSO Nr 1</b>	1.Modernizacja pomieszczenia po magazynie paliw przy kotłowni w budynku Hali Sportowo Widowskiej przy ZSO Nr 1;	25 497,90
	2.Modernizacja pomieszczenia socjalnego zlokalizowanego w przyziemiu ZSO Nr 1 przy ul. J.U. Niemcewicza 1;	19 028,10
	3.Modernizacja nadproży otworów drzwiowych zlokalizowanych w przyziemiu ZSO Nr 1 przy ul. J.U. Niemcewicza 1;	17 306,70
	4.Modernizacja – przebudowa nadproża otworu w ścianie nośnej między dwiema salami w budynku szkoły podstawowej przy ul. Obrońców Westerplatte 30;	37 151,31
	5.Wymiana stolarki drzwiowej w salach lekcyjnych na I piętrze w budynku szkoły podstawowej przy ul. Obrońców Westerplatte 30;	25 093,23
	6.Modernizacja korytarzy, klatek schodowych, biblioteki w budynku szkoły podstawowej przy ul. Obrońców Westerplatte 30;	65 374,50
	7.Wymiana wykładzin PCV na korytarzach i świetlicy w budynku szkoły podstawowej przy ul. Obrońców Westerplatte 30.	28 719,27
<b>SP Nr 2</b>	1.Remont sali lekcyjnej;	44 390,57
	2.Wymiana wykładzin i posadzki.	25 642,61
<b>SP Nr 3</b>	1.Odkurzacz do oczyszczania wody w basenie;	12 000,00
	2.Szatkownica do warzyw.	12,900,00
<b>SP Nr 4</b>	1.Modernizacja sal lekcyjnych;	149 268,00
	2.Wymiana drzwi;	23 633,63
	3.Monitoring szkoły;	20 000,00
	4.Modernizacja łazienek w przedszkolu;	46 920,00
	5.Zmywarka do stołówek.	46 971,24



PP Nr 3	-	
<b>Razem:</b>		599 897,06

**Remonty realizowane w jednostkach oświatowych prowadzonych przez Gminę Miejską Pruszcz Gdański w roku szkolnym 2019/2020:**

Szkoła/przedszkole	Opis remontu	Kwota wydatków
<b>ZSO Nr 1</b>	1.Remont posadzki w Sali nr 11 szkoły podstawowej przy ul. Obrońców Westerplatte 30; 2.Remont stolarki okiennej w Sali nr 42 w budynku Hali Sportowo Widowskiej przy ZSO Nr 1; 3.Remont pomieszczenia nr 23 w budynku Hali Sportowo Widowskiej przy ZSO Nr 1; 4.Remont pomieszczenia socjalnego nr 40 w budynku Hali Sportowo Widowskiej przy ZSO Nr 1; 5.Remont posadzki w Sali nr 42 w budynku Hali Sportowo Widowskiej przy ZSO Nr 1; 6.Remont instalacji oświetleniowej w budynku Hali Sportowo Widowskiej przy ZSO Nr 1.	9 348,00 6 411,07 8 138,91 22 258,08 12 103,20 3 997,50
<b>SP Nr 2</b>	-	-
<b>SP Nr 3</b>	1.Lakierowanie posadzek; 2.Malowanie holi; 3.Cyklinowanie i lakierowanie posadzki (świetlica).	8 400,00 15 000,00 4 591,00
<b>SP Nr 4</b>	1.Remonty dźwigów i platform dla inwalidów; 2.Remonty sal lekcyjnych.	18 581,84 12 944,35
<b>PP Nr 3</b>	-	
<b>Razem:</b>		121 773,95

**Koszty dofinansowania pracodawcom kształcenia młodocianych pracowników:**

Rok szkolny	Liczba pracodawców, którzy otrzymali dofinansowanie	Liczba młodocianych pracowników	Kwota wypłacona pracodawcom (w zł)
2018/2019	10	9	58 752,00
2019/2020	6	8	59 036,20

## Rozdział IV

### Nadzór pedagogiczny prowadzony przez kuratora oświaty

Plan nadzoru Pomorskiego Kuratora Oświaty był opracowany i realizowany zgodnie z podstawowymi kierunkami polityki oświatowej państwa w zakresie nadzoru pedagogicznego, ustalonymi przez Ministra Edukacji Narodowej.

#### Podstawowe kierunki realizacji polityki oświatowej państwa w roku szkolnym 2019/2020:

- 1) Profilaktyka uzależnień w szkołach i placówkach oświatowych.
- 2) Wychowanie do wartości przez kształtowanie postaw obywatelskich i patriotycznych.
- 3) Wdrażanie nowej podstawy programowej kształcenia ogólnego w szkołach podstawowych i ponadpodstawowych.
- 4) Rozwijanie kompetencji matematycznych uczniów.
- 5) Rozwijanie kreatywności, przedsiębiorczości i kompetencji cyfrowych uczniów, w tym bezpieczne i celowe wykorzystywanie technologii informacyjno-komunikacyjnych w realizacji podstawy programowej kształcenia ogólnego.
- 6) Tworzenie oferty programowej w kształceniu zawodowym. Wdrażanie nowych podstaw programowych kształcenia w zawodach szkolnictwa branżowego.

W roku szkolnym 2019/2020 Pomorski Kurator Oświaty w ramach sprawowanego nadzoru pedagogicznego przeprowadził kontrole doraźne w placówkach oświatowych, dla których Gmina Miejska Pruszcz Gdański jest organem prowadzącym.

*Lista przeprowadzonych kontroli w roku szkolnym 2019/2020, w tym przeprowadzonych przez Pomorskiego Kuratora Oświaty:*

Nazwa jednostki	Obszary funkcjonowania szkół i placówek będące przedmiotem kontroli
Zespół Szkół Ogólnokształcących Nr 1	1. <b>Powiatowa Stacja Sanitarno-Epidemiologiczna (PSSE):</b> Kontrola sanitarna dot. przygotowań szkoły do nowego roku szkolnego (05.09.2019 r.); 2. <b>Zakład Ubezpieczeń Społecznych:</b> Kontrola Płatnika Składek (29.10.2019 roku).

Szkoła Podstawowa Nr 2	<p>1.<b>PSSE</b>: Kontrola sanitarna dot. bieżącego stanu sanitarnego (7.10.2019);</p> <p>2.<b>ZUS</b>: Prawidłowości i rzetelność obliczania składek, prawidłowości i terminowość opracowania wniosków o świadczenia emerytalne i rentowe, wystawianie zaświadczeń lub zgłaszanie danych dla celów ubezpieczeń społecznych (26.11.2019r.);</p> <p>3.<b>PSSE</b>: Kontrola tematyczna dotycząca oceny stanu sanitarno-higienicznego pionu żywienia w obiektach oświaty i wychowania. Ocena jakości żywienia dzieci uczestniczących w półkoloniach (16.01.2020 r.);</p> <p>4.<b>PSSE</b> : Kontrola sanitarna dot. wypoczynku dla dzieci i młodzieży (16.01.2020 r.);</p> <p>5.<b>Kuratorium Oświaty w Gdańsku</b>: Kontrola doraźna. Zapewnienie bezpiecznych warunków nauki, wychowania i opieki, współpraca z rodzicami, przestrzeganie zapisów statutu szkoły, przestrzeganie praw ucznia, organizacja i udzielanie pomocy psychologiczno-pedagogicznej oraz dokumentowanie przebiegu nauczania, działalności wychowawczej i opiekuńczej (28.02.2020 r.);</p> <p>6.<b>Urząd Miasta Pruszcz Gdański</b>: kontrola podatkowa nieruchomości położonej przy ul. Tysiąclecia 3 w Pruszczu Gdańskim (20.04.2020 r.).</p>
Szkoła Podstawowa Nr 3	1. <b>PSSE</b> : Ocena stanu sanitarnego pływalni (10.03.2020 r.).
Szkoła Podstawowa Nr 4	<p>1.<b>Państwowa Inspekcja Pracy</b>: Kontrola dotycząca naliczania i wypłacania godzin ponadwymiarowych nauczycieli (27.09.2019 r.);</p> <p>2.<b>Państwowa Stacja Sanitarno-Epidemiologiczna</b>: Kontrola sanitarna-interwencyjna (04.09.20219 r.).</p>
Przedszkole Publiczne Nr 3	1. <b>IOD</b> : Kontrola stosowania przepisów wynikających z RODO (11.03.2020 r.).